青島大新民報
內務總署登記證字第卅伍號 郵政登記認為第三類新聞紙
發行人 孫天爵
發行所 山東路六號 青島大新民報社
報價每月三元五角 外埠加郵費六角

空軍長驅進攻衡梁

擊潰在渝獷空軍勢力一成 一舉消滅敵機達六十餘架

(東京中華電)日大本營發表(昭和十九年六月一日十四時三十分)中國方面之我航空部隊、亘於五月二十九、三十兩日、攻擊衡陽及梁山敵飛行場、擊破大型飛機二十架以上、小型飛機四十二架以上、又使起火、全機安然歸還云。

(大陸〇〇基地中華電)日空軍精銳轟炸隊五月三十日深更、亘於數次攻擊梁山飛機場、擊破大型小型四十三架以上、此日日轟炸機隊利用月明進攻梁山、炸碎該飛機場滑走路、對於在地敵機群加以反覆攻擊、焚毀大型四架、小型九架、更擊破大型十架、小型二十架以上、計擊滅四十三架以上、全機悠然歸還。又他一隊同日進攻衡陽、炸碎滑走路掩體地區、擊破小型二架、全機悠然歸還、又五月三十日夜襲炸衡陽之戰果、係偵察焚毀大型五架、小型十一架、擊破大型一架、合計十七架云。

渝承認公安陷落 長沙陷入大混亂中

(里斯本中華電)重慶來電稱:重慶軍當局三十日發表日本軍三十日占據公安之旨云。
(廣東中華電)據三十一日合衆社重慶電報稱:長沙受日軍由四周圍之重壓、渝當局已發出市民疏退之命令、軍當局為準備萬一已徵發食糧云。

空陸展開雄渾作戰

敵前線各基地悉覆滅 反擊企圖被先制粉碎

(大陸〇〇基地中華電)日華中方面精銳部隊、五月二十七日對重慶軍第六第九兩戰區突如開始新行動、由洞庭湖兩側地區開進雄作戰師團進擊中之際、日精銳航空部隊亦與此相呼應、於二十五日奇襲重慶軍第九戰區之牙城長沙、復於二十七日對老河口飛機場、二十九日夜間對衡陽飛機場分別急襲、計擊破焚毀十七架而擊戰果、又於三十日夜間日轟炸隊進攻四川省梁山飛機場、自十時起約一小時縱數次加以猛烈至極攻擊、焚毀大型機四架、小型機九架、擊破大型機十架、小型機二十架以上、而轟炸大戰果、又轟炸隊再襲衡陽、擊破在地小型二架、將敵欲衡日軍而集結之第一線飛機悉歸之潰滅、將敵之企圖完全先制粉碎、同時一舉消滅在渝美空軍之一成強、是日日精銳轟炸隊襲擊遂美之鬥志、適值月明、由〇〇基地相繼離陸直襲梁山飛機場、將飛機場化為火海、對日機果敢向、以飛機場為中心、縱橫飛翔急襲、敵雖有戰鬥機一架狼狽起飛、東側或東北、西北方各地、對敵飛行機群、急降下的確至極投下巨彈、復以火網捕捉焚毀擊破、飛前來、但對日陸軍機旺盛之戰意恐怖倉皇逃走、地上為無火器對日機奇襲有守沈默之勢、於是擊破焚毀敵機四十三架以上而陸光輝大戰果、日方全機安然歸還、對如斯日空陸軍相呼應之雄渾果敢進攻作戰、渝美軍當局異常恐慌呈戰戰兢兢狀態云。

北緬日軍堅陣如鐵

渝遠征軍陷於全滅運命

(北緬甸中華電)衛立煌麾下之渝雲南遠征軍迄遭日軍邀擊、絕渡怒江、試行侵入北緬甸、因遇日軍鐵壁陣而失敗。

一、五月二十四日誘引來襲紅木樹附近有迫擊砲二門之三百五十之敵至近距離、加以邀擊、收敵遺棄屍體五十五具之戰果。

二、出現怒江河畔那別樂附近藏悉份之渡敵、將數約二百五十、五月二十五日晨被日軍部隊殲滅、迄現在確認敵遺棄屍體已超四十具。

三、五月二十七日於白花阻村夕間發見擬強渡河之敵、加以急射、全部沈於怒江流中。

四、於橋頭街附近攻擊有山砲迫擊砲約一大隊之敵、五月二十八日擊潰敵主力第五九三團、收敵中隊長以下多數戰死之戰果云。

重慶大失所望

因獷空軍無援助誠意

(東京中華電)據重慶地區作甚地豪語終屬日本之驍勇轉攻下部隊、由此次河南作戰上已完全暴露其虛聲戰意、即河南作戰因京漢線打通及洛陽陷落暴露潮期、其出擊數一日亦不過十架左右、日陸空軍進攻際即行遁走、此種情形使重慶頗然失望、蓋諾陸果有援助重慶之意志否、殊難諾時之美空軍不欲與重慶同歸於敗亡之途、故取尼密宣攻勢後即捨棄重慶軍而保持在渝美空軍之安全云。

攻緬無補戰局

獷評論家重要見解

(東京時電)據里斯本報道、西南亞洲反軸心軍司令部發表稱:「印度緬日印問題爆、五月二十五日以來展開印巴爾攻擊戰」如斯印度戰線將再見激烈化、今敵軍不單陷於緬甸公路不能啓開且印度國內亦陷異常危機中、傳反軸心方面最近提倡太平洋戰線之重大性、已轉向世界讀認於太平洋方面、關緬甸奪回價值頗少、但據斯德哥爾摩報道稱、英海軍評論家麥斯美斯於英週刊雜誌之五月二十一日號所論「緬甸公路之再開、對於渝之重慶與以心理的援助以外、對於將來戰局殆無效果」其評論概要如下:

如果我們為攻擊日本而實施四發轟炸機三千架之訓練時、至少須五十噸飛機運搬我延長三千六百哩之輸裝滑走路、且到東京之進攻路中瘤短需五百哩處、又須五十噸飛機場群、且由天氣關係上觀之、由印度緬甸方面進攻時、一年中戰鬥難繼續六個月以上、緬甸公路之開通縱迄不足一個師團一個月份之補充、僅不過可輸送一萬五千噸之軍需品而已、故緬甸公路之再開、亦不過與窮乏重慶軍以心理的援助而已、對將來戰局殆無效果云云。

渝孤立日甚

民衆絕望

(里斯本中華電)英「新政治家與國家」雜誌、最近載重慶現狀如次:

今日重慶之現狀、說不公開於英美國人之前、彼等將來必生意外之感、重慶之民主主義今已露其破綻、而為獨裁傾向所支配、一般民衆同終日書受戰爭壓迫、又重慶之孤立化、民衆以絕望程度日深刻、故今日吾人若能解其孤立之危、則將來重慶不但不能為英美之友、反之將成為刀俎、緬甸公路過去乃重慶一大生命線、該路自為日軍切斷後、渝政權即陷於困窮狀態云。

要求獷國退出印度

甘地翁書翰表強硬決意

(里斯本中華電)據孟買電稱 甘地翁於二十日致書翰印度政界有力者、貫卡衛、該書翰業於三十一日發表、據此、甘地翁以依然決意要求英國退出印度、毫不變化、表示繼續反英抗爭、書翰要旨如左:

印度國民會議派、曾於一九四二年八月決議要求英國由印退出、故余不能放棄此決意、蓋此決議在余、視為生命之泉源、余雖被釋放、決不高興、寧視為恥辱、因一再忍病、余所謂病之印度國民、對余寄與莫大期待、英國當局使余健康恢復後、或再將余監禁云。

谷大使抵滬

(上海中華電)日駐華谷大使前為與日中樞商討要務而返國、與大東亞省及外務省各關係當局、對於當前各問題曾有所懇談、茲以公畢、於五月三十一日搭機飛抵上海云。

歐洲新秩序躍進

日堀切大使暢談現況

(滿洲里中華電)一九四〇年九月在柏林所締結日德義三國條約之大原則、經三年後之今日、如何表顯現實化中乎、關於歐洲新秩序建設之情形、在歸國途上堀切大使暢談如下:(圖為堀切大使)

▲法國:德法已成為決定歷史的要素以來、經三年之今日、於法國既一掃戰前之舊風作為德國所目指之歐洲新秩序建設一環即著門中蓋德國所目指者在再編成法國土地於農業本位、使土地與農民結合、採取國民食糧自給、對於德法國不能生存之見地上、對於歐洲新秩序建設發揮全面協力、法國內治安大體由德駐屯軍維持但採取在法國世界的國民文化尊重之、又對傳統的景物避免德國化之態度、關於民生、保障一定限度食糧、又為藝術家專文化方面施行決議生活亂、又對文化建設方面尚向新歐洲的日耳曼文化建設面推進、但對藝術家予以特別保護、故藝術家尊之美術活動無不自由、劇場、高級飲食店等不閉鎖、一部分依然許可營業等、採取適應政治經濟之政策、在法日本人約五、六千名、其內大部分為轄領事館居巴黎市。

▲比利時荷蘭:荷蘭因此次大戰植民地貿易已杜絕、喪失經濟界唯一大投資對象荷印以來、不得不從其為大資本於新方面、故德當局採用此資本開發東方占領地、採取積極政策、力謀荷蘭之金融財政健全化中、此對比利時亦同樣、而各種施策見比較的順利進展、蓋比利時、荷蘭、在軍事上有重要性、故德當局於行政上實施萬全政策、為此兩國國民均對德依存氣氛頗呈高揚、尤為依國社黨的政黨之出現、而企圖主義的色彩化中。

▲義大利:以駐義大使而駐在二年間、此期間中、對於日本至為友好、尤為大東亞戰爭勃發之際、墨索里尼首相對國民以演說促國民之奮起、大博喝采、其後依巴多格里奧叛逆陷於脫落軸心之運命、但新生義大利國家占全土三分之二之北義地方、最近於墨索里尼統帥下編成新軍隊、又在行政方面受德國之援助、著著進展建設中。

▲北歐:在北歐芬蘭亦大傳聞由軸心脫落說、然芬蘭國民之戰意極堅強、即以芬蘭軍與蘇聯決戰決意、於曼尼爾海姆元帥下精悍軍隊立於戰線、國民亦以決戰到底決意舉國一致奮鬥中。

▲瑞典:在瑞典、挪威方面、食糧豐富、實受明朗感。

▲巴爾幹方面:歸國途次、通過巴爾幹、因蘇聯攻勢巴爾幹方面益緊張、唯與羅馬尼亞、保加利亞因德軍進駐結果、對軸心陣營態度益明確、保加利亞協力為可以信賴之國家、最近受英美之轟炸並無何等動搖云。

反軸心軍虛張聲勢

歐洲登陸作戰近難實現

國際展望 登陸作戰

(柏林中華電)歐洲登陸作戰之說、業已喧騰一時、而最近傳說法國及伊伯利安半島一帶、均有種種所謂得之結論、即登陸作戰即將發生、亦不若一般人想像之緊迫、自然難下斷言、之話題大多以歐洲登陸作戰為中心、尤其西班牙報紙逐日每日於第一頁登載關於登陸作戰之英德兩國消息、而法國則因一日成為戰場、西班牙立即周得烟氣息、而稍有不慎、更將捲入戰爭漩渦、故西班牙對於維持中立正煞費苦心、反軸心軍若在法國登陸、西班牙認為非不開為德軍、對此三並四之轟炸機、正有轟隊不安之極、就法國而言、沿海一帶國民漸陷恐懼、英國及美國果獨派遣力用無線電及傳單作謀略宣傳、當於最近以降落傘盛下特務工作隊、德軍亦極力呼號警戒、法國成一個歐洲登陸作戰不日即將發生之緊張氛氣、嘉法國一日成人更遭援見到德國

積極準備

德國方面之情形、即主張登陸作戰尚須時日之說、甚為有力、有登陸作戰數日內即有發生之感、且德軍正於塞納河岸至巴黎間之各重要處所構築強固之陣地、在後方基地之巴黎市亦全付武裝、故市民之緊張亦不無理由、更可謂因法人意識登陸作戰發生之後、無論何方得勝、則以法國為中心之戰爭亦將告終結、其內心正在希望登陸作戰之發生、另一方面反軸心軍從事登陸作戰之準備

日夜轟炸

消息道、均主張登陸作戰尚須時日之說、甚為有力、若聽於外國報紙與美國無線電及報紙所宣傳之一面之詞、或將誤認法國國內之鐵路悉數殆已成為半身不遂之狀態、但諸者應悉四五日連際法國飛機、未曾見到任何一處、任何一運輸破壞、無不感覺困難、現該地則正實行節約電力、但在各鐵路之兩側、均堆積多數之枕木、故鐵路若被炸毀、亦能於數小時內修復、故從全般觀察力而斷、轟炸所與德國工業及航空力之影響、實屬有限、茲試從過去之效果而觀、德國對反軸心軍之登陸作戰、亦已有相當之準備、此就英軍之準備狀況而觀、本年二

黑烟蔽天

村正不斷由德國運來、即廣續及英國方面之工廠地帶、亦呈現一種活躍之狀態、此種情形、與反軸心軍所宣傳者完全不同、又反軸心國近不分晝夜集中轟炸柏林、西班牙報宣傳倫柏林全市已化為灰燼、當時余之心境即因此而感覺不安、及至返柏林時、甚至復作為轟炸目標之市內中心部、亦並未遭重大損失、由此即可知英美兩國報導所傳者、並非事實、至今回轟炸實能、更可知反軸心空軍轟炸、所與德國工業及航空力之影響、實屬有限、茲試從過去之效果而觀、德國對反軸心軍之登陸作戰、亦已有相當之準備、此就英軍之準備狀況而觀、本年二

反軸心軍

三月間英運輸船團自集中英國北部後、復於四月南下集中於多維爾海峽之各港、呈一種準備登陸之態勢、但駐屯於英本土而能迅速發動登陸之兵力、僅為五十師而已、且反軸心軍之兵力難為軸心軍兵力之三倍、但並無採取攻勢之勇氣、同時部份係從美國派往者、即在英本國方面其經過登陸訓練之部隊、亦不過三十師左右而已、然蓋反軸心軍上陸時、非具有船舶一千萬噸以上不可、但其對此項船舶之準備尚未充足、故今即實行登陸作戰之期尚遠、仍須使用當時日、如瑞典京城方面所傳、西班牙政府對反軸心軍在西班牙登陸之嘉、已表同意、但此說並未經西班牙國民實同、同時更由反軸心軍在義大利作戰之失敗情形而觀、即反軸心軍在西班牙登陸亦無濟於事、另一方面、德國敢無時不在警備一時之準備、以應付反軸心軍登陸作戰、而予以痛擊、所謂、不能顧到推進、勢須待七月以前發動、而將為英美合作

明年四月

德軍乘列車返德國者亦極擁擠、如此可見德軍在保持張精勢中之鎮定秩序、又據英美專門家之見解認反軸心軍登陸作戰如不能在七月以前發動、則將為英美合作所困、不能順利推進、勢須待今年秋、而對應付作戰、則必須待明年四月、反軸心軍登陸作戰之時期、誠抱自信、已整各地發動內完滿休暇之德軍、同時正乘列車由今年或明年英云云。

德軍以逸待勞

南義敵企圖毫無成就

對義進擊意義重大

東部戰線之戰力、由於反攻、優勢為優先重視、因此對歐洲戰局除在中戰、西歐、東部兩戰線均頗平靜、惟英美軍對南義戰線攻勢意不緩化、德軍發表之戰況公報、在最近南義戰線比之激化、十分足證明在南義戰線鬥爭之激化、由來英美由去年秋頃展開「墨爾節在羅馬」進行、但因德軍猛反擊、戰線遂至不進、

至今將各地攻擊因損害莫大而中絕、雖然依賴極端空中增援、英美軍大量增援兵力實施飛躍、英美軍大可警、多大期待、而攻擊、對此不採取大規模攻勢作戰、英美軍當局作戰形式、互於分散之戰意、則希臘南部等方面戰線展開戰、擴張、對德軍英美、至今迅速戰爭展開、但德軍有已合流後、迄今孤立化、納頓區攝損傷與南部地區之運繫、故英美軍之納頓地區及阿尼歐與上陸後總百二十二日後而新週成。

今後的觀透一般

此次反軸心軍對義新攻勢企圖、明可謂為南部增援、採取現有兵力、進取敵企圖之態勢中正面、不顧牽制、對義南部增援、採取現有兵力、適當地點損作出血作戰、對第二戰線問題南首相邱吉爾在白明宮作演說中、「所謂第二戰線不過問題、有重大興趣。

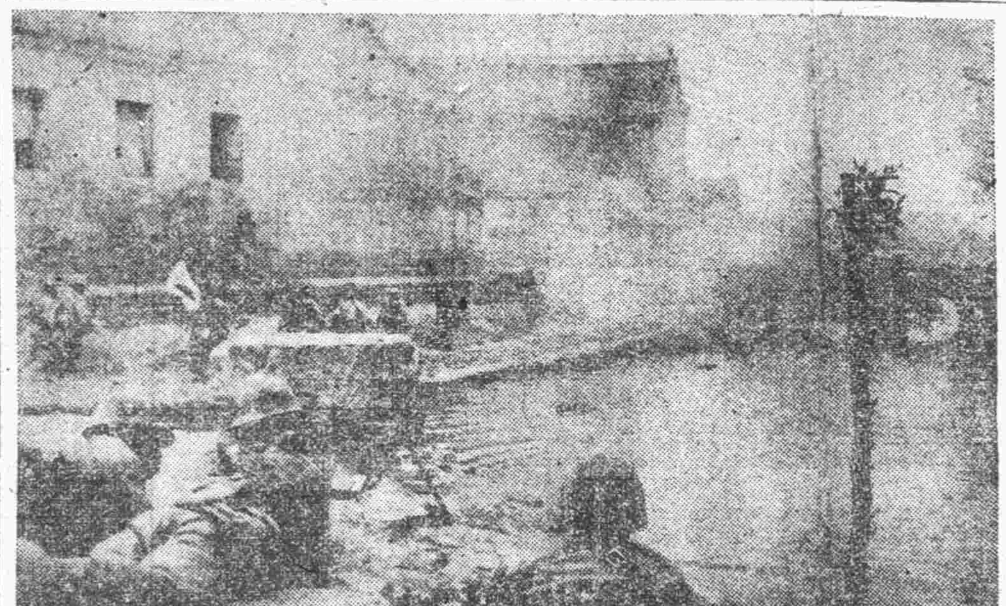

日軍洛陽攻略戰畫報

日軍空陸精銳部隊開始進攻河南作戰以來、發揮其偉大機動力、如疾風捲枯葉、到處擊潰渝第一戰區軍而席捲河南各地後、於五月二十四日對洛陽開始總攻擊、翌二十五日上午八時半完全攻略第一戰區牙城之洛陽、(上圖)踏過不息之敵彈雨下、向敵陣挺身突擊中之日軍部隊勇姿、(下圖)向洛陽城內敢行突進之日軍〇〇尖兵之雄姿(約翰北軍報道部檢閱濟)

敵軍棄屍潰退

新幾內亞島日軍奮戰

(南太平洋〇〇基地中華電)比阿克島所在日軍部隊、二十七日晨邀擊敵上陸部隊、展開激戰、敵主力上陸之舊魯克海岸帶有七乃至八哩長之斷崖絕壁、使敵遭遇苦戰、日軍強襲敵陣地、確力、運日與行夜襲、加以猛擊、迄三十日判明敵遺棄屍體千名之多、而日軍死傷不過三十名。另一方面日軍對摩魯克米爾方面之敵、加以猛襲、奪取飛機場、使敵放棄陣地開始退卻、在摩魯克米爾東方集結準備再起云。

(南太平洋〇〇基地中華電)新幾內亞薩爾米方面日軍部隊、於五月二十七日在多姆河方面、急襲敵軍八百、加以猛攻之後、使敵遺棄屍體而遁走云。

東線紅軍後退

喪失飛機六十九架

(柏林電)德軍司令部於五月三十一日公佈戰報如次:

(一)東戰場南區耶賽之北苦步兵及坦克車隊在德羅空軍援助下突破敵軍陣地、并迫使蘇軍後撤、敵方曾反攻、但皆告敗北、蘇機喪失在空戰中擊落敵機六十九架。

(二)五月三十日夜德機再炸卡薩汀及法斯托夫兩車站、德空軍五月三十日在芬蘭灣擊沉蘇方巡邏艦三艘、擊創又一艘。

(三)美轟炸機於五月三十日中侵入德境、在數地投彈、人物稍蒙損害、入夜英機數架潛來萊茵威斯德法里區數點轟炸。

(四)德海軍潛水艇隊頃在各海區擊沉商輪七艘、共二九、五〇〇噸、并擊沉驅逐艦八艘、各商輪護航艦射擊擊落敵機六架、及海軍高射砲隊於五月份擊毀敵機達二百架之多云。

芬蘭軍戰報

(希爾辛基電)芬軍司令部頃於三十一日公佈戰報如下:

「加里林地峽敵砲兵活躍、中部敵前衛隊曾經向我陣地進擊、曾遭相當損失、海軍擊滅敵軍數點進擊、敵偵察隊遭遇我兵擊退、但前線我軍陣地展開、加里林地峽上空戰鬥機擊落敵機一架云。」

義大利前線 攻防戰熾烈

(柏林電)德軍司令部頃於五月三十一日公佈戰報如下:

(一)義大利前線阿爾巴山脊東南并前部敵軍五月三十日反覆大舉進攻、企圖突破我陣地等皆未之遂也、索拉及阿爾西那地區戰鬥激烈、擊毀敵坦克七十八輛、萊皮尼山脊激戰進行、以至敵軍、向阿爾普羅諾及阿爾普羅西南地域吾軍力我大家之作戰、嚴以阿爾巴公路經過以前線、在我主陣地抵抗、由南前線作戰經過地區之兵作戰中。

(二)五月三十夜德方魚雷艇與飛機在地中海水域攻擊敵方商輪隊、曾沉沒敵方運輸艦一艘、商輪三艘、共二三、〇〇〇噸、又運輸艦一艘、商輪五艘及油船一艘、共約四四、〇〇〇噸皆遭擊損云。

德潛艇擊沉 敵輪十二艘

(柏林電)德軍當局頃稱、德海軍潛水艇隊頃於五月份擊沉敵輪十二艘、共計五九、五〇〇噸、又五艘命中魚雷重損云。

(柏林中華電)德軍當局五月三十一日發表、德空軍戰鬥機及重飛機隊、自五月三十日夜至三十一日夜、曾於地中海阿爾及耳沿岸海面發現反軸心軍之護送船團立即施以攻擊、所獲戰果計擊沉其運輸船一艘、商船二艘、約二萬三千噸、尚有油槽船及商船六艘、約五萬噸、已使受重創、推定其中有數艘或將沉沒云。

保政府彈壓

赤色地下工作

(布達佩斯中華電)現在巴爾幹各國共產黨地下運動、於某種意味上實為驅歐洲上陸作戰、尤感上、由蘇聯所提出之以南斯拉夫希臘、保加利亞各國組成巴爾幹聯邦案、此案有相當現實性、且已影響於土耳其、該國左傾分子與右翼運動之衝突亦難否定、在保加利亞之共產運動極為微妙、但政府彈壓甚當奏效云。

土國黃金

存量增加

(安哥拉電)土耳其總理薩拉柯格魯、頃在土國國會發表演說、指陳土國黃金儲量、於過去二年中增加一百噸正、外幣之存量總值七二、〇〇〇、〇〇〇土鎊云。

獷工潮益熾烈

勞動界不安深刻化

(里斯本中華電)據華盛頓來電稱:美國勞動局於三十日曾發表自本年一月至四月四個月間勞動者罷工情況之統計數字按此次與去年同期內之罷工事件相比較、損失之勞動日數計增加百分之四十八、尤其自入四月以來、是種情形更為顯著、參加罷工者之勞動者共達十五萬五千名、損失勞動日數達四十三萬五千日、實為過去五年來之最高紀錄、自入本年以來、美國之勞動不安情形日益表面化之難似呈平靜狀態、但不容黃惹入注意之小規模罷工事件、仍於各地頻發、致益使勞動界之不安深刻化、一方現在於各地繼續頻發之大規模罷工風潮中、西北海岸之木材勞動者、及底特律市之飛機工廠罷工等、現仍未平息、尤其長島之輸流斯塔飛機工

透視

昨今外電盛傳如「德軍最高司令部關於西歐防衛、作頂要協議」「西歐道路標識暗號化」「美鐵路旅客列車中止運轉」「英政府準備病院室」等消息、所謂「第二戰線結成與否」之問題、超越一切關於「上陸作戰為克里特型」云、開始戰法決義▲所謂「克里特型」者、即一九四〇年夏、一氣由巴爾幹南下驅其餘威之德軍、成為英希軍據點克里特島使用空軍與空輸部隊攻略該島之戰法也、即對在該島英地中海艦隊據點、首對該島有力急降下轟炸機隊、使島之下而無擁之英希軍、一舉轟炸地及船隊加以攻擊、使其機能衰弱後、以滑空部隊降落部隊據點、相機佔領敵陣、遂未使用一艘艦艇而成功上陸作戰▲潤現在英本土內、擁有包含降落部隊八萬約百師之兵力、及戰車八千輛、飛機一萬架、與一百萬噸上陸用船艇一千萬噸之輸船待機與四千八百架之戰鬥部隊、持有上陸云、又空軍協力陸上部隊、同數之戰略部隊、而戰術部隊係攻擊德軍背後之特殊任務、分為以中型轟炸機戰鬥轟炸機戰鬥機各部隊、及為空輸部隊之輸送部隊而編成▲關其內容、英軍以戰鬥轟炸機二千四百架、雙發轟炸機五百架、輸送機三百架、美軍以戰鬥轟炸機三百架、轟炸機五百架、輸送機三百架▲又轟炸機之內容、謂英美各以大型轟炸機千五百架之長距離、戰鬥機千五百架▲傳敵以此等大規模輸送部隊、使在德國內地降落、對一地區、集中加以攻擊、漸次擴大戰果、為作戰計劃▲對此德軍當局認為敵之此種作戰不過誇大妄想而已云之態度已完成萬全準備。

恰奇爾的演說

邱吉爾首相五月二十四日在下院、作關於外交政策之講演說、除堅持要求日德「無條件降服」之固執籲語、並未再闡明一般期待英美戰爭目的、故使反軸心方面之輿論大失望、只於該演說中、關於中立國及亡命政權闡明對策之點、已可知英外交政策之動向

即恰奇爾對土耳其述稱:「土耳其政府為持過度慎重態度、故對英軍士耳其須與反軸心軍決對無戰爭」又對西班牙之事述稱:「西班牙政府取絕對有効且溫和之立場、故難屈服於每有機會即對西班牙政府施加非常之壓迫」此種聲明即表出英國強要土耳其參戰、使土耳其基地化以對德攻擊及阻止蘇聯進入地中海等意圖之對土強硬工作、又對西班牙之宥和態度亦為英保守黨之政治的立場、如斯保守黨的色彩、即為言明對亡命南斯拉夫政權新對策支持、英國於軍事上擬支持其有實勢力者狄特以下、於政治上欲齊之南斯拉夫政權之改組而強化亡命政權。

俄列斯之訪重慶

美副大總統俄列斯已於五月廿日由華盛頓出發、首途重慶、就俄列斯之使命雖有種種風說、其實際使命在國內彼為新政策派之巨頭、常受集中攻擊、故謀與緩和其情勢、漸離國者為第一目的、又對最近一至末期的症狀之重慶實情作視察調查、對美國對渝政策加以檢討後樹立適當方針為第二目的、且儀禮的訪問、對因緬甸作戰失敗致援蔣物資不足、而抱大不滿之重慶能加以懷柔者為英國無上希望、彼訪渝之真意可謂即為此點云。

議員又提出

陸海軍統合法案

(里斯本中華電)據華盛頓來電稱、美國民主黨上院議員希爾、五月三十日於上院提出要案之陸海軍統合法案、該法案大體以陸軍省與海軍省、統合陸海空三軍於一之軍事省、統合陸海空三軍於其下、與三軍以平等地位、而此案已遭海軍當局正面反對、陸軍方面亦頗反對故實現希望極少云

獷駐西大使返任

(馬德里電)英國駐西班牙大使荷爾爵士、業於五月三十一日自英倫飛抵此間附近之巴拉佳斯飛行場、英大使館人員在機場迎接、荷爾爵士之突然飛返任所、因英荷蘭爵士之突然飛返任所、代辦顏料之逝世云。

(上海)...

德宣傳部長戈培爾、曾決定對海軍勞動者為表示抗爭、屬歲所增之獨、於各工業方面勞動者之增援、繼續力工、將遭罷工之局部停止、該公司當局為威嚇工人罷工作、方面工人罷工者宣告、即將運轉罷工人、如於三日內仍不恢復工作、即將由罷工人、目所陸續復工者甚少、當即開始罷工人參加者達八千人、並估計罷工之拒、且為避免當局之干涉起見、故意表明依據工場之目的保持協力國家之作戰、甘願從事此等不當報酬之工作、此種鬥爭對立與之美國罷工新戰術實令人注意云。

青島特別市政府榜示

為榜示事本府考試辦事員、通譯、會計一案業將各項試卷分別審核評定分數計辦事員正取十五名通譯員正取五名會計員正取十名又為鼓勵向學起見附錄廿名計辦事員十五名通譯員四名會計員一名合將各次列榜示周知凡名列正取者仰自榜示之日起限五日內到總務局人事科報到聽候派委凡名在附錄者仰各加緊練習隨時聽候甄錄任用特此榜示

計開

正取辦事員二十五名
滿仲方 璩博生 宋景蔡 王志蒸 陳宗韶 馬玉良 李甲爲 劉梓 王毓生 杜明燕 邵復鍵
文守仁 王睿 孫元善 呂潤身 魏鍵敏 劉鳳巖 韓武德 劉夢九 孫曉文 許延湘 王鴻文

正取通譯員五名
張迴心 劉希彬 賴秀菊 張肇增 王龍武

正取會計員十名
黃士筠 劉淑英 陳韶久 陶傑 吳道紳 王貝申 趙崇道 劉世英 吳毓生 劉學文

附錄辦事員十五名
高來慶 苗智新 劉春萍 賣有齡 韓公裕 鄭立青 高健之 孫逢琪 陳榮纂 田梧平 陳振雲
丁遠法 劉世武 周志德 王增眞

附錄通譯員四名
鄒玉瑞 姜恩三 李士民 龔寅桐

附錄會計員一名
徐智區

中華民國三十三年六月一日

右榜通知 市長 姚作賓

雇用聽差

年齡自十五至二十歲
初給百八十元(並有加薪希望)
但須要保證人
面會日自二日至四日
面會時間一時至五時
面會地點李村路十七號青島映畫劇場事務所
青島映畫劇場

遺失居住證聲明欄

第五七〇六〇七號 居住證遺失 浙江路四號 劉敏璋
第一五八七八七號 居住證遺失 高唐路八號 李守禮
第一一五六三九號 居住證遺失 邱縣路一八號附二戶 蘇昭來
第一一五四三五號 居住證遺失 邱縣路一〇號內一二戶 鄭志龍
第一五一三四〇號 居住證遺失 清海路八三號 賈炳和
第三四九六五一號 居住證遺失 濟寧路三〇號附二戶 游寶昌
第六三二三五七號 居住證遺失 石村路二八號 蔣志永
第五五七一三九號 居住證遺失 台東三路二三號 于孫氏
第二一九六號 居住證遺失 即墨前桃杯村一三〇號 邵尚友
第〇五七三三七號 居住證遺失 四方路六〇號 孫愛義
第三六八九七七號 居住證遺失 滄口公大宿舍三七五號 李孝先
第〇八八九〇九號 居住證遺失 黃島路六〇號 陳倫卿
第四一八四一六號 居住證遺失 四方興華街三元巷二號 姚良亭
第五九四二六號 居住證遺失 威海路二六五號 楊鴻運
第二二四六〇九號 居住證遺失 小港一路六五號 劉延志
第〇五〇二五九號 居住證遺失 保定路三五號 劉洋乾
第三〇五二四四號 居住證遺失 鐵山路六一號 于立華
第一六一〇三八號 居住證遺失 張村山東頭 辛兆永
第四三七三八四號 居住證遺失 下河區王家下河 王志澤
第三四五二二二號 居住證遺失 濟陽路四號 李進間
第六二二六五三六號 居住證遺失 定陶路一八號 脩傳發
第二〇三一〇六號 居住證遺失 洛陽路九號之乙 翁官春
第六三七六五四號 居住證遺失 四川路四六號 李明軍
第一三〇七二〇號 居住證遺失 即墨路五三號 劉紹鳴
第一八九七一五號 居住證遺失 大港山村一九號 孫美庭
第二五〇〇二八號 居住證遺失 浮山所村四一八號 蘇立成
第八五三三二號 居住證遺失 南村 張振館
第一九八七〇四號 居住證遺失 天津北路西街四號 譚正卿
第二八四〇四八號 居住證遺失 霑化路八號 許殿友
第六一四四三九號 居住證遺失 濰口路八號 蕭慈輝
第三四九一〇六號 居住證遺失 濰口路八號 趙啓雲
第〇七四六一五號 居住證遺失 四川路七〇號內一六〇戶 姜長亭
第一八二二四七號 居住證遺失 周村路七三號內三七戶 李志偉
第六〇六二四八號 居住證遺失 海泊路七二號 劉煥鳳
第三八二五〇二號 居住證遺失 營子村大馬路七號 劉廣臣
第二五三三二四號 居住證遺失 西太平村通化路八八號 鶴玉麟
第〇六九九五號 居住證遺失 城武路二八號內二三〇戶 孫景松
第〇八一八五三號 居住證遺失 貴州路三號內三五一戶 周同官
第一七九〇五號 居住證遺失 威海衛紳道口村一號 夏永泰
第三〇三七三五號 居住證遺失 李村區河馬石村二三號 楊可鈞
第三〇三七三九號 居住證遺失 李村區河馬石村三六號 馬寶滿
第四七〇五〇五號 居住證遺失 李村區河馬石村二一號 楊可滿
第三〇三七四五號 居住證遺失 李村區河馬石村三一號 馬貴仁

遺失聲明

敝號所有安邱樂公立青島德泰永照付第七號匯票一張洋六千元及匯款記號立青島德泰照付第一六三號匯票一張洋五百元及安邱李永江立青島德盛公內李照付洋二百元一張一併丟失除向該號掛失止付外特此登報聲明 謙盛元金號 啟

遺失聲明

啟者本號由青島旗東信義聚公司立青島本號付第三一號票名下匯票一張計國幣一萬元正以上匯票三張除向該方掛失止付外特此聲明嗣後該票無論落於中外人手概作廢紙 青島肥城路德生東代濰縣振業工廠 啟

工廠出兌

茲有敝廠完全機件廠一處因無暇經營願出兌如有意者請至海泊村一一二九號北院接洽可也

遺失聲明

敝號只計洋二百元不慎遺失除向永源號掛失外特此聲明 謙源仁記號 啟

出號聲明

啟者本號聚友柳延發號有他號股東於本年六月一日起退出號以後號君在外一切行為與本號無涉亦號居住證一份除登報聲明外特此聲明

叔姪脫離

啟者敝有胞姪族張玉騏其財物與本家財產無涉自今後在外一切行為家中概不負責並聲明脫離叔姪關係

王進殿重要聲明

茲各安生號近因無款紛紛涉訟兩造在外行動敝號無涉特此聲明 荷澤一路四號王進殿 啟

讓受盤聲明

今年舊曆六月一日開始讓受盤頂讓某號交易之盤買與各號無關涉 讓受盤人 啟

電機代碾穀子 當天取小米

特請著名俄國技師 精製超等點心大菜 冰激凌 物美價廉 歡迎賜顧

咖啡、紅茶、牛奶、蛋糕、冰淇、桔汁、可口可樂、俄國式大菜、麵包、定製點心、當日取貨
百樂門咖啡店 湖南路十二號 電話四七六四
福成永棧磨坊 啟 電話八六九四號

英記酒樓

酒菜 飯麵 經濟 小吃
山東路一〇七號 電話二五五九號

三環白蘭地

高尚無比
遠東釀酒廠出品

大學眼藥

如效奏效不痛不一
沙眼 角膜白翳 炎眼 眼花 爛眼 眼球通紅 眼痛 視力減弱 眼睛
天津 北支參天堂株式會社

痰喘咳嗽一服除根

本藥為治無論如何難症之痰喘咳嗽以東西兩洋高貴藥料、必使其除根、誠為特效靈藥也、本藥材係以最新原理、藥之最佳者、服後即可止、咳無阻、呼吸器、得有效等、乃為治痰喘之特效藥也、又能使服之、肺及肋膜等病均有療效。

註冊商標 龍角散
價目 四日份 八角 五分 十八日份 一元七角 四十日份 三元三角六分 六十五日份 五元一角六分

【龍角散適應病症】痰喘 痰咳 咳嗽 流感 肺病 帶血 失音 老人 小兒
凡痰喘不止嗽逆之人 凡咳嗽頻發不能安眠之人 凡因感冒而咳嗽之人 凡流行性感冒氣管支炎之人 凡肺病咳嗽之人 凡口吐血絲咳嗽之人 凡聲音嘶啞之人 凡老人之痰喘咳嗽 凡小兒之咳嗽及麻疹後咳嗽

各處藥房均有出售
總舖 東京市神田區豐島町 株式會社 藤井得三郎商店

適應決戰必勝態勢
青經濟局昨正式成立

青島市政府為適應決戰必勝新態勢，強化經濟體制，特設立經濟局，經積極籌備，業已就緒，於六月一日上午十時，在市廳禮堂舉行成立典禮，出席市長、各局處長、中央各機關代表、各同業公會會長、各銀行代表、商會行總如熊、首由姚市長訓詞，闡述經濟局設立之經過，並說明今後青市經濟前途，同畢，即由尹經濟局長致就任之辭，說明經濟局之施政方針，旋即禮成，市政府此次增設經濟局，決戰必勝下市行政機構愈益強化，成為總務、社會、警察、經濟、財政、建設、教育、衛生八局及宣傳處之有力組織，在完成大使命下，其行政組織，在統制經濟之上還有軍事經濟，今後的經濟局施策，雖然不敢斷言是……

官民應一致努力
姚市長闡述青經濟施策

今天本市經濟局成立，這次各省市成立經濟局的原因，簡單的講，這個機會說一說，在去年十二月間各省市長官會議，對於最重大的兩件事，第一是食糧政策，第二是物資物價問題，大概諸位都知道中國參戰以後實行後方的各種任務，尤其是華北是負有兵站基地的使命，所以對於人物都必定要供獻給戰爭，那麼人的動員與物的動員就是這次參戰的一種責任，所以在去年成立了物資物價處理委員會，關於食糧方面成立了糧食管理局及採運社，……

回想以前

市經濟局籌備處照宣呈報北京……

軍事經濟

……

激發市民徹底戒毒
青即展開拒毒紀念行事

六月三日為我國林文忠公禁烟紀念節，在我國禁烟史中佔重大之價值，青島市國民拒毒運動實施委員會及新民會青島市總會，以值茲大東亞戰爭邁入決戰階段，新國民運動擴大展開之際，甚於三週運動之實踐決策全力激發國民徹底理解毒品，乃發揚英國禍華殘民之陰謀，藉以發揚民眾仇英情緒之加強，同時促進一般嗜毒者徹底覺悟目前之實踐，及所負之使命之偉大，特以三日為中心，擴大展開拒毒宣傳行事，並分令各商店派員參加講演，各市商店一律停業一日，……

拒毒講演電影會

……

熊處長廣播講演

……

厲行毒品檢舉
即墨區推進禁毒工作

……

（寫真為姚市長於青市剿共委員會聯歡會席上報告時情形）

昌樂縣成立 剿共委員會

……

青島剿共委會
舉行改革機構典禮

青島剿共委員會以為當茲決戰階段，增產開發，加強戰力，……

華北華中連絡車
改訂通行稅一日起實行

（北京中通電）華北交通公司……

匪郵局恢復 限制匯款數目

……

收買華中棗 本月下旬開始

……

淮南煤礦 議決花紅分配案

……

杭州嘉興 開始收買春繭

……

感到困難

……

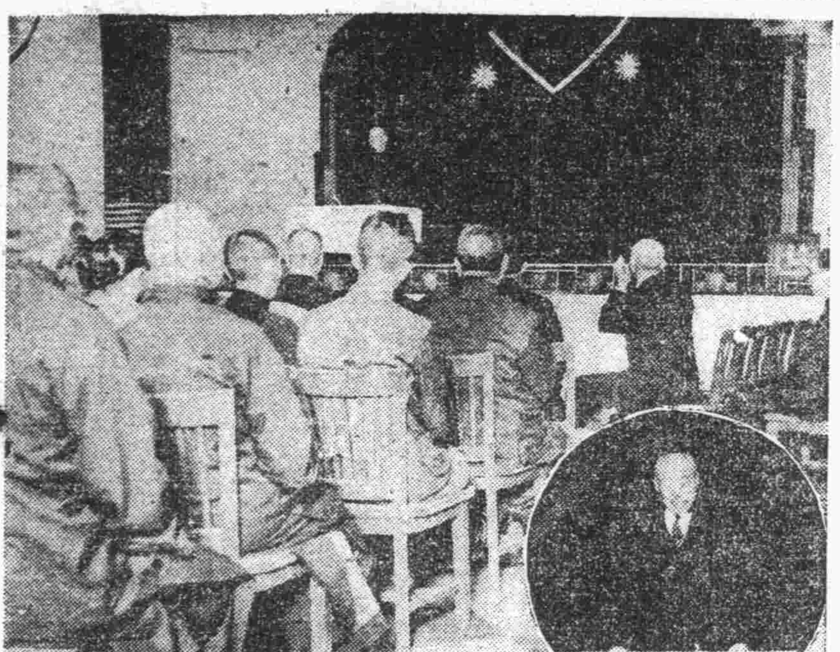

「寫真為青島市經濟局成立大會尹局長致就職詞時情形、圓內為市長致詞時情形」

原料來源暢 生油等價低落

……

青火柴配給 昨起開始配售

……

市街連環畫展覽

……

召開拒毒座談會

……

期防空陣鞏固萬全
四方滄口警防團員實施救護綜合訓練

……

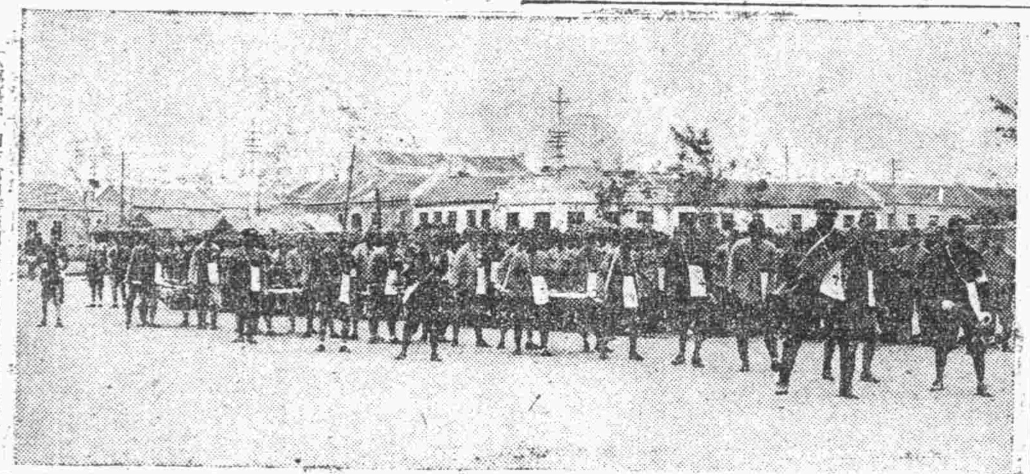

「寫真係：四方滄口警防團員演習救護時情形」

冀增產工作積極
促進新建設期間收奇效

……

△水旱田開發▽

△病害蟲防除▽

△視察及調查▽

△木材增產▽

△棉花增產▽

△蔬類增產▽

教師責任重大
青教局籌備慶祝紀念

……

慶祝洛陽光復
省垣及各縣擴大舉行

……

伊局長去京 孫科長代拆代行

……

登州道體育會 威海學生參加

……

魯省府更調 一批警察所長

……

青市規定 宣傳行事

……

慣竊李龍昌 難逃指紋法網

……

熱血工魂片 在青映東劇公映

……

廣播節目

……

紫電青霜錄 第一回

主度廬著

……

青島賽馬開催 6月3日（星期六） 6月4日（星期日） 午後一時開始 華北賽馬會青島支部

東亞 卓絕之高級染色 青島 惠兒昌染織廠

梅毒 下疳 淋病 猴子 狐臭

淋病 公利診療所

派拉蒙 金筆

地毯 西藏毯 廉價出售

福祿壽 今天公演 歌衫情絲

狂想曲 大洋劇場 3日起7日止

熱血工魂 青映 東劇 2日起9日止

內服驅梅聖藥 新阿斯拔爾撒 萬有製藥公司

小兒蟲病之原因與治法 唐拾義疳積散 大昌號

花柳淋病專科 張萬年大夫

良大川醫院

花柳梅毒淋病

賈萬成 花柳淋病專科

三鞭保腎丸 買一盒送一盒

元一行

東亞齒科醫院 院長 薛階升牙醫師

蓬萊閣飯店 新添西菜 特別廉價 零餐宴會 保能滿意

聞

肝精賜保命 華北製藥廠出品

天喜堂 老婢調經丸 大昌號

光華玻璃工廠

農光 除滅臭虫一次絕根 天信商行

清血敗毒丸

戒烟 復康丹 聖藥

花柳淋病專家